青岛印发相关建设标准，引导社会力量规范参与养老助餐服务

开设“老年餐桌”，让老年人就餐更方便

□青岛日报/观海新闻记者 贾 臻

本报9月8日讯 青岛市民政局日前印发《青岛市老年餐桌建设标准》，以进一步丰富养老助餐服务供给，引导社会力量规范参与养老助餐服务，构建布局均衡、方便可及、多元参与的老年人助餐服务体系，全面提升养老助餐服务能力。

据市民政局相关负责人介绍，社会餐饮企业依托餐饮门店，通过设置养老助餐专区的方式，为老年人提供助餐服务，即老年餐桌。“老年餐桌以需求导向为开设原则，统筹考虑辖区老年人口规模、助餐服务需求、服务半径等因素，优先布局老年食堂、老年助餐点等专业化助餐设施，现有资源无法有效覆盖或满足老年助餐服务需求的地区，可审慎开设老年餐桌，促进助餐服务方便可及。老年人助餐需求旺盛、现有助餐资源无法覆盖15分钟服务半径或满足老年助餐服务需求的地区，可申请开设老年餐桌。”该负责人介绍，老年餐桌按照普惠服务原则合理确定助餐服务定价，优先满足空巢、独居、留守、失能、高龄等老年人的助餐服务刚性需求，面向社会老年人提供经济实惠的助餐服务。同时，老年餐桌将坚持社会参与，发挥市场机制作用，支持优质社会餐饮企业依托餐饮设施和资源，为老年人提供稳定、可持续的助餐服务。

社会餐饮企业开办老年餐桌应取得相应合法资质手续，除为老年人提供食材可溯、安全卫生、质量可靠的助餐服务外，还应具备老年人服务能力，能够提供品种多样、品质优良、符合老年人身体特点和膳食营养的健康安全餐，优先提供大众化家常菜；选址应当临近老年人集中居住或活动的区域，步行通达性好，位置显著便于寻找，不得设置在地下室、地下半层。

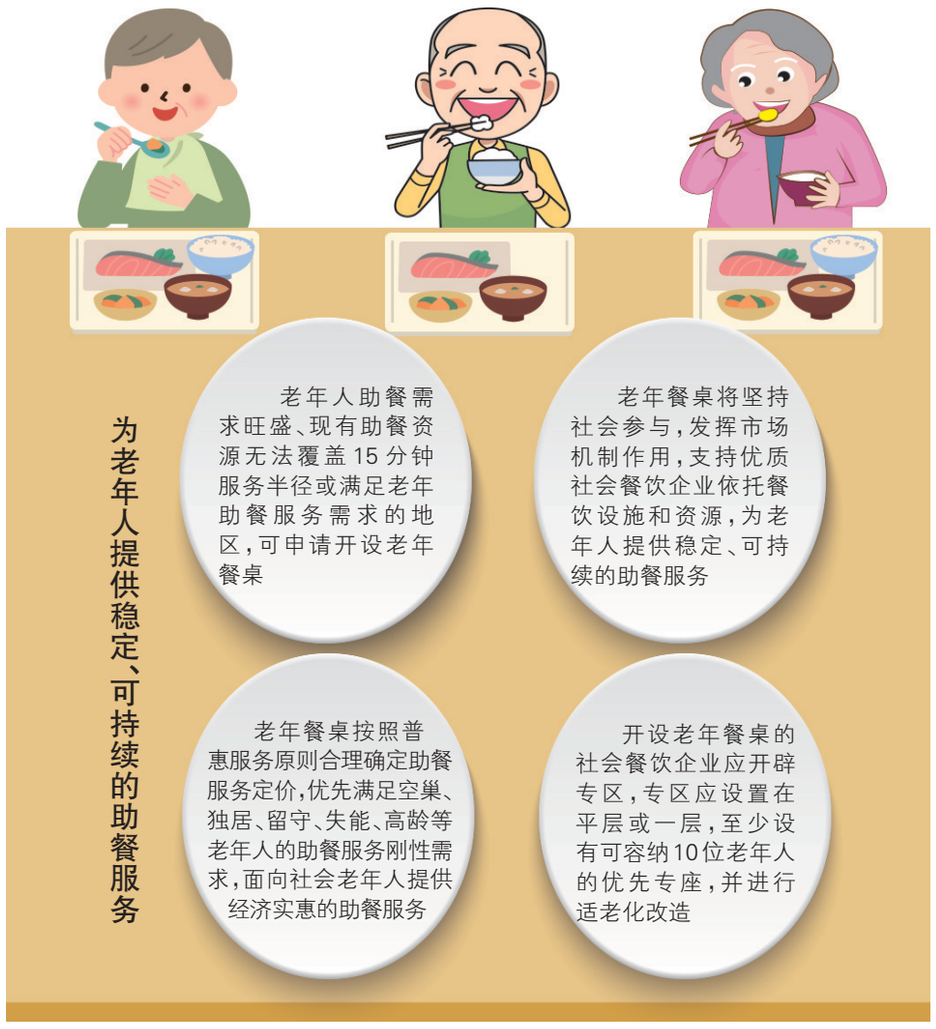

老年餐桌建设应具备什么标准？市民政局相关负责人介绍，开设老年餐桌的社会餐饮企业应该开辟专区，专区应设置在平层或一层，至少设有可容纳10位老年人的优先专座，选餐和就餐设施的位置、路线走向设计应充分考虑老年人行动特点，并进行适老化改造，比如老年人专座应为无尖锐棱边和棱角的适老化桌椅，同时应配置慢坡通道、扶手设备、地面标识等无障碍设施，做好地面防滑、防碰撞等老年人安全预防措施。

如何让老年餐桌的饭菜好吃不贵？记者了解到，社会餐饮企业开办的老年餐桌在菜品开发上，应根据老年人身体特点和时令季节变化，综合考虑老年人饮食习惯和禁忌，做到荤素搭配、营养丰富、合理均衡、少油少盐、软烂易嚼。每周制定食谱，并提前向老年人公开。有条件的可配备专兼职营养师，结合老年人常见病、慢性病健康饮食需求，提供特色餐、营养餐。收费定价将按照普惠服务原则合理确定助餐服务定价，符合农村消费引导等补贴条件的老年人按照市级或区（市）级居家社区养老服务项目成本监测指导价格享受折扣优惠。

有意愿开设老年餐桌的社会餐饮企业，可填写《老年助餐智能终端设备申请表》，提供餐饮企业营业执照、食品经营许可证、法定代表人身份证复印件等申报材料，按程序提出申请，各区（市）审核通过后，录入青岛养老服务促进保障平台。老年餐桌不享受免费用房政策，不享受街道（镇）综合养老服务中心一次性建设补贴、街道（镇）综合养老服务中心运营奖励、社区（村）养老服务站一次性建设补贴和助餐机构运营补贴等补贴政策。

张蒙获残奥会个人混合泳冠军

青岛运动员在巴黎残奥会上收获2金1银

□青岛日报/观海新闻记者 任晓萌

本报9月8日讯 在9月7日晚结束的巴黎残奥会女子200米个人混合泳SM10级决赛中，青岛运动员张蒙以2分26秒81的成绩夺得金牌，并打破亚洲纪录。此前她在女子100米蛙泳SB9级决赛中获得银牌并打破亚洲纪录。至此，青岛运动员在巴黎残奥会上共获得2金1银。

今年28岁的张蒙出生时就被诊断为先天性左手手掌畸形，十几岁开始接触游泳训练，并于2017年入选青岛市残疾人游泳队。2012年，张蒙代表中国队出征伦敦残奥会，在女子200米个人混合泳SM10级决赛中获得铜牌。此后，张蒙在2016年参加了里约残奥会，在2021年参加了东京残奥会。

此次是张蒙第四次出战残奥会。在女子200米个人混合泳SM10级比赛中，张蒙以预赛第四名的成绩晋级决赛，“因为和前三名的成绩相差很小，所以赛前自己还是很期待有机会登上领奖台。”张蒙在接受采访时表示。混合泳决赛中，前两个泳姿并非张蒙强项，半程过后仅排名第六，但张蒙在蛙泳方面展现出极强的竞争力，150米后反超到第一位。“这次比赛，我的策略是保证前半程不掉队，后半程发力反超对手。”张蒙赛后表示。

“这是我第四次参加残奥会，第一次参加残奥会是在伦敦，当时只有16岁，获得了女子200米个人混合泳SM10级铜牌，那个时候就期待自己能登上残奥会最高领奖台。”张蒙告诉记者，尽管在随后的里约残奥会和东京残奥会上成绩都不是很理想，但她始终没有放弃。“这次能夺得残奥会金牌，不仅圆了我的残奥金牌梦，还能在残奥会赛场为青岛、为山东、为祖国争光，我感到开心又自豪。”张蒙说。

全国海岸赛艇沙滩冲刺邀请赛（青岛站）落幕

□青岛日报/观海新闻记者 许 诺 王 雷

本报9月8日讯 8日上午，2024年全国海岸赛艇沙滩冲刺邀请赛（青岛站）在第一海水浴场上演了一场场“速度与激情”。随着最后一场竞逐收官，本次比赛在红瓦绿树、碧海蓝天的海滨景色中圆满落幕，各项比赛的冠军相继诞生。

本次比赛由国家体育总局水上运动管理中心、中国赛艇协会、山东省体育局主办，亚洲赛艇联合会支持，青岛市重大国际帆船赛事（节庆）活动组委会、青岛市体育局、青岛国信发展（集团）有限责任公司承办。

赛事共设置专业组、大众组两个组别，竞赛项目为男子单人双桨（CM1x）、女子单人双桨（CW1x）、混合双人双桨（CMix2x），全面展现了海岸赛艇运动的多样性和竞技魅力，吸引了来自北京、河北、河南、浙江、天津等全国各地150余名顶尖赛艇运动员参与。经过三天的激烈角逐，各竞赛项目分别决出获奖选手、队伍。

近年来，青岛大力推动体育事业的高质量发展，成功举办了一系列国际国内重大体育赛事，包括2023年全国赛艇海岸冲刺邀请赛、亚洲海岸赛艇大师赛等。这些赛事的举办，不仅提升了青岛的知名度和美誉度，也为青岛申办更高级别的海岸赛艇赛事积累了宝贵的经验。

重庆高架路“数字孪生”斩获BIM赛事大奖

围绕打造全省首座“数字孪生高架”目标，项目构建起“1+1+3+N”数字化建设体系

□青岛日报/观海新闻记者 王冰洁

本报9月8日讯 国内最具影响力的两大BIM（建筑信息模型）赛事近日落下帷幕，重庆高架路项目凭借先进的“数字孪生”理念与典型的应用成果在全国千余份参赛作品中脱颖而出，先后荣获第五届全国工程建设行业BIM大赛特等奖、第十三届“龙图杯”全国BIM大赛一等奖（最高奖项），持续刷新青岛市政工程领域数字化成果获得荣誉奖项新纪录，标志着项目数字化应用位列国内领先水平。

作为青岛市智能建造领域标志性项目，重庆高架路项目规模大、工期紧、装配率高、施工环境复杂、参建单位多、现场管理信息交互量极大：项目需要打通省内长度最长、复杂度最高的立体复合交通走廊；需要实现近20条市政管线的合理布置；需要保证沿线地铁安全运营同步提升项目建设速度；需要保证万吨桥梁顶升安全施工……

据青岛城发集团相关负责人介绍，项目围绕打造全省首座“数字孪生高架”目标，按照“数字化管理、工业化建造”模式，高标准设计、高品质建设，构建起“1+1+3+N”数字化建设体系，打造BIM+GIS数字化建设管理平台、AI+AR智慧化工地平台、IOT新型智造化装配式梁场三大系统，形成标准化设计、工厂化生产、装配化施工、信息化管理、智能化应用的数字高架建设模式。

记者了解到，重庆高架路项目充分利用数字孪生技术，整合工程BIM模型、倾斜摄影模型、现状管道模型等要素，打造了多源信息融合的“一张总图”可视化展示沙盘，实现项目用地、征迁建筑、迁改管线等关键场景的可视化呈现。借助BIM数字化模型能够直观展示总体设计，有效评估关键节点方案可行性，项目累计进行了多个大类、超30种不同设计方案的比选优化。

在建设过程中，利用智能物联设备构建了立体化的工地智能监控和控制体系，弥补了传统方法和技术在监管中的缺陷。重庆高架路项目全线布设了25处高倍变焦高空摄像头以及70余处施工工点摄像头，对项目施工现场进行全方位无死角管控。在施工现场和预制梁场，监控AI摄像头、周界防护、智能烟感、扬尘监控等智能化硬件实现全覆盖，百余名现场管理人员配备“智能单兵”设备，可以实时查询人员定位、进行视频对讲指示，实现工程建设现场24小时全时段、全区域的智能管控与远程工作调度，有效保障了项目建设安全高效推进。

此外，重庆高架路项目还基于BIM技术打造了数字建管平台，融入国家政策文件、市政工程管理标准体系以及项目管理规章制度，创新打造了国内首个“数字总工”系统。建设过程中，项目全线30余家参建单位、1000余名管理人员在数字化平台上协同工作，实现对进度、质量、安全、计量等项目管理流程的数字化升级和人、机、料、法、环等施工现场数据的智能化应用，极大提高了项目管理效率、力度和协同能力。

青岛医保参保人数已达934.1万

□青岛日报/观海新闻记者 黄 飞

本报9月8日讯 青岛市基本医保全民参保集中宣传月活动日前在市南区五四广场启动。该活动由青岛市医疗保障局主办，旨在普及医保知识，提升市民健康保障意识。记者从活动现场获悉，青岛医疗保险参保人数达到934.1万人。

医保陪伴每个人从出生到年老，是群众健康幸福生活的基石。今年以来，青岛通过建立未参保人员信息库、推出“新生儿出生一件事”、落实参保长效机制等措施，持续推进医保参保扩面工作，取得了明显成效。截至今年8月底，青岛医疗保险参保人数达到934.1万人，同比增加6.14万人，并实现了参保数量和参保质量双提升。

此次基本医保全民参保集中宣传月活动，以“人人参保有‘医’靠，家家健康享平安”为主题，聚焦基本医保的参保待遇政策，医保的责任意识、风险意识、共济理念等，围绕“百校百企千村万户”的目标要求，通过线上线下相结合的方式，全方位、多角度、多形式地开展医保政策宣传，大力营造依法参保、积极参保、全民参保的良好氛围，切实维护群众医疗保障合法权益。

丰收季，鱼满仓

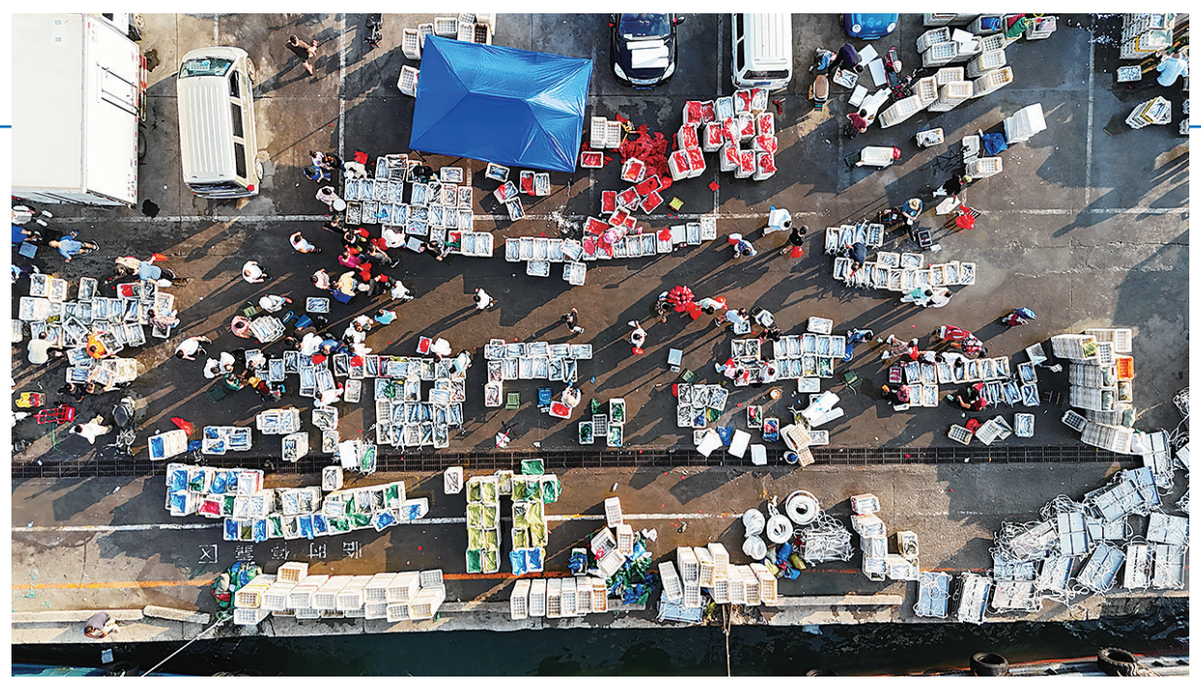

■随着中秋节临近，青岛渔港码头热闹起来。自9月1日开海以来，渔船陆续返港，满载丰收的喜悦。

9月8日清晨的积米崖渔港码头一派繁忙，满载而归的渔船整齐停靠，一筐筐新鲜的海鲜被搬运上岸，分拣、称重、装车，运往各处市场；零售摊前，顾客络绎不绝，鲅鱼、刀鱼、螃蟹、鲳鱼、八带、小黄花鱼……刚上岸的各类海鲜备受青睐。出海的渔民收获满满，趁早抢“鲜”的市民游客同样“满载而归”，整个码头洋溢着丰收的氛围。

梁 超 摄影报道

全国净滩公益活动在青启动

□青岛日报/观海新闻记者 韩 星

本报9月8日讯 第八届全国净滩公益活动（青岛站）近日在西海岸新区城市阳台启动。除开展净滩行动外，活动还设置了“图话海洋”少儿美术展、企业展示（实验互动）、探索城市阳台海洋科普研学基地、健步行等板块，旨在通过多种形式倡导绿色环保节约理念。“海洋公益联盟”在启动仪式上成立。

据了解，下一步，有关部门将通过海洋公益联盟，汇聚社会各界力量，引导民众进一步认识海洋、关心海洋、保护海洋，凝聚海洋意识，传播海洋声音。

“美德信用+”赋能城乡基层治理

即墨区选取6个街道试点推行“美德信用+基层治理”模式，激励群众自觉参与共建共治

□青岛日报/观海新闻记者 王 涛 通讯员 于思玮

深化移风易俗 倡树文明新风

“房前屋后打扫干净有积分，帮助村里年纪大的独居老人收拾卫生还能加分。积分攒起来，能兑换洗衣液，真不错。”即墨区温泉街道山里村村民武桂香说。

早年间，山里村位置较偏僻，鲜有外人来访，村民存在“事不关己，高高挂起”的想法，村庄环境和治理水平并不能令人满意。

“前些年我们通过各种措施推动人居环境整治，但村民参与意愿不强，整治效果很难保持下来。”温泉街道综合治理中心主任隋维涛说。如何把群众的主体作用调动起来，不仅是隋维涛的困惑，也是基层现代治理中需要破解的一道现实课题。

今年3月，即墨区选取6个街道试点，创新推行“美德信用+基层治理”模式，把人居环境整治、文明乡风培育、村居事务管理等纳入美德信用建设，通过拓展美德信用应用场景、完善美德信用积分评价机制和激励嘉许办法，有效激发和凝聚起群众参与共建共治的“原动力”。

温泉街道以山里村为试点，从建章立制、协同推进、规范实施、考核管理、效果评估等环节入手，经过3个多月的实践完善，形成了可复制、可推广的经验模式。山里村美德积分制实施后，美德信用超市同步开张，村民可以根据积分前来兑换相应物品。“从积极参与环境整治、移风易俗等志愿服务，到自觉践行孝老爱亲、邻里互助等美德善举，村风民风发生了大变化。”山里村党支部书记张明森说。

为顺应基层治理数字化转型趋势，温泉街道推出了“温情共治”小程序，利用“村民端、村级端、街道端”三级管理端，街道、村组织可线上核实用户情况，在线审核村民申报的美德信用积分加分事项，查看各家庭积分明细、排名等，使积分管理更加公平、便捷、高效，变乡村治理为“智”理。

在即墨，针对城乡不同特点，推进“美德信用+”在基层扎根落地的方法并非千篇一律。

环秀街道景岱社区将参与志愿服务、理论宣讲、助人为乐等纳入美德信用体系统一管理，根据难易程度赋予不同分值。定期举办美德信用积分分享会，邀请信用积分较多的居民分享心得，增强了他们参与幸福宜居家园建设的成就感和满足感，营造人人争当“美德信用达人”的浓厚氛围。

此外，社区还发布“美德信用商户募集令”，招募、吸纳周边33家商户加入，拓宽美德信用积分兑换渠道，累计吸引100余名居民开展爱心理发、餐饮娱乐、健康诊疗等服务兑换。

社区搭台，对接需求，商家、居民共建共赢的“美德信用联盟”模式激活了城市社区治理“一池春水”。

“‘美德信用+’模式的推行有效激发出群众参与基层治理、共建家园的主体意识，从‘要我参与’变成‘我要参与’，实现以行动换积分、以积分转习惯、以习惯化新风，勾勒出一幅基层社会‘善治图’。”即墨区委宣传部相关负责人表示，下一步，即墨区将在全区扩大“美德信用+”的覆盖面，形成“群策群力，共建家园”的城乡基层治理新格局。

挂失声明
权威 快捷 省钱

●遗失青岛市崂山区港东村刘先虎持有的鲁崂渔61716船的所有权证书，编号：（鲁崂）船登（权）(2014)HY－100002号，声明作废。

●遗失青岛市交通规划设计院有限公司工会委员会的工会法人资格证书原件，住所：青岛市崂山区崂山路79号，法定代表人：么子成，资格证书统一社会代码：81370200334088727 8，发证机关：青岛市总工会，发证时间：2020年4月29日，声明作废。

●遗失青岛市民政局2016年3月25日核发的青岛市童装商会（统一社会信用代码：51370200MJD799396W）《社会团体法人登记证书》正、副本，声明作废。

●遗失青岛市市北区市场监督管理局2009年5月13日核发予营业场所：青岛市四方区重庆南路146号（青岛市重庆南路型材市场），负责人：孙建华的370205600156871号营业执照正、副本，声明作废。

●华创科学仪器（山东）有限公司遗失海运提单正本一套（一式三份），提单号：LQDMBA24080778，船名航次：GSL ROSSI/434W，起运港：QINGDAO PORT IN CHINA，目的港：MOMBASA PORT，KENYA，开船日期：2024年8月26日，声明作废。

声明
遗失我单位公章一枚，声明作废。
青岛泰安达机电工程有限公司

声明
遗失我单位原法人章（原法人：郭磊）一枚，声明作废。
青岛泰安达机电工程有限公司

声明
遗失我单位财务专用章一枚，编号：3702000703445，声明作废。
青岛市童装商会

通 告

G342东潮河桥（中心桩号K12+555）、S215K58+880涵洞将于2024年9月10日至2024年10月31日进行施工。施工期间，需半封闭交通，半幅通行，过往车辆及行人请注意避让，按提示行车。

青岛西海岸新区交通运输局
青岛市公安局黄岛分局交通警察大队
2024年9月7日